



Anne Reker Cordt og Lars Cordt
Storkevænget 6
2840 Holte

Teknik og Miljø
Klima, Natur og Miljø
Øverødvej 2
2840 Holte
www.rudersdal.dk

Dispensation til bådebro i Furesøen

Rudersdal Kommune meddeler hermed dispensation fra Naturbeskyttelsesloven § 3 til bådebro i Furesøen, beliggende ud for ejendommen Storkevænget 6, 2840 Holte.

Dispensationen er meddelt i medfør af § 65 stk. 2 i lovbekendtgørelse nr. 1392 af 04/10/2022¹ om naturbeskyttelse med senere ændringer.

30. maj 2024

Sagsnr. 2023-726
Sissel Olesen
Biolog
sole@rudersdal.dk
KS. Stig Englund

Berørte matrikler

- Mar.nr. 1, Furesø, Ny Holte, ejet af Naturstyrelsen Hovedstaden
- Matr.nr. 1cax, Dronninggård, Ny Holte, ejet af ansøger

Til dispensationen er knyttet en række vilkår jf. afsnit herom.

Beliggenhed fremgår af foto 1

Åbningstid

Mandag-tirsdag kl. 10-15
Onsdag lukket
Torsdag kl. 10-17
Fredag kl. 10-13

¹ <https://www.retsinformation.dk/eli/ta/2022/1392>



Foto 1. Det skraverede område angiver den eksisterende gamle bro, som søges udskiftet.

Baggrund og ansøgning

Dispensationen er givet på grundlag af oplysningerne i ansøgning af 28. juni 2023, supplerende oplysninger i mail af 5. februar 2024, samt Naturstyrelsens grundejertilladelse af 23. juni 2023 (bilag 1).

Af ansøgningen fremgår det at en eksisterende bro ønskes udskiftet med en åben pælebro på 30 m x 1,5 m, med en sidebro mod nord på 3 m x 1,5 m, en bådsliske samt en diskret badetrappe. Forankring mod bred bliver uforandret, uden landfæste.

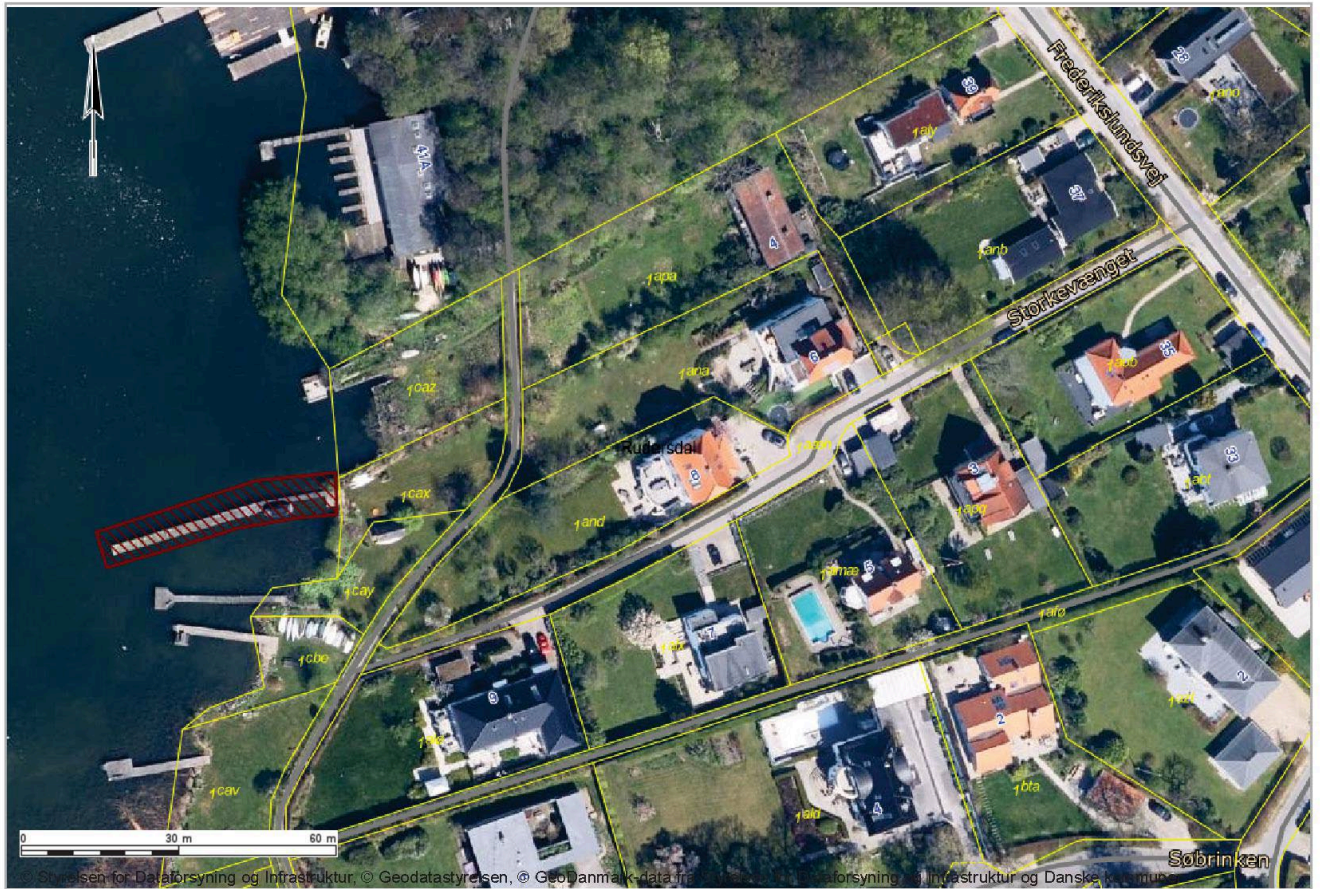
Der er målt en vanddybde på 50 cm hhv. 1,8 m fra land på nordsiden af broen og 3,3 m fra land på sydsiden af broen. 10 m fra land er vanddybden på begge sider af broen ca. 60 cm.

Den nuværende bro er i meget dårlig stand, træværket er udbredt nedbrudt og broen er afspærret yderst, da den er farlig at færdes på.

Af grundejertilladelsen fremgår det at Naturstyrelsen Hovedstaden ikke kan tillade broen som ansøgt, men i stedet giver tilladelse til en bro der



er 21,5 m lang og 1,5 m bred inklusiv en sidebro for enden af broen på 3 m x 1,5 m (se skitsetegning, bilag 2). Naturstyrelsen vurderer at denne længde er både tilstrækkelig og nødvendig for at kunne sikre en vanddybde på 0,5 m, hvor båden kan lægges til. Naturstyrelsens begrundelse for at tillade sidebroen er, at broen er placeret i en del af Furesøen, hvor den fremherskende vestenvind kan være så stærk, at der er behov for et brohoved, der kan skærme båden for vind og bølger. Derudover tillader Naturstyrelsen en diskret badetrappe på broens sydside, men tillader ikke, at der etableres hverken bådsliske eller platform ved bredden.

Kommunen har været i dialog med Naturstyrelsen og ansøger omkring broens placering. Naturstyrelsen og ansøger er indforstået med at broen placeres ca. 2 meter længere mod syd ift. den eksisterende bådebro, så broen kan holde hensigtsmæssig afstand til naboskel.

Beskrivelse af området

Broanlægget er placeret i Store Kalv i den nordøstlige del af Furesøen. I den syd-sydøstlige del af Store Kalv, hvor broen ligger, er der bebyggelse og haveanlæg hel ned til søbredden, mens man i den nord-nordøstlige del finder naturområdet Vaserne samt Frederikslund Skov. Både Furesøen, Vaserne og Frederikslund Skov indgår som en del af Natura 2000-område nr. 139, Øvre Mølleådal, Furesø og Frederiksdal Skov

Den eksisterende bro og anlægsområdet er besigtiget af Rudersdal Kommune og Naturstyrelsen Hovedstaden d. 1. februar 2023. Det blev på besigtigelsen konstateret at bådebroen fremstod som meget nedbrudt og var farlig at færdes på. Broen havde ikke landfæste. Der var rester af rørskov syd for broen, og på søbredden nord for voksede der stynede pil og rød-el. Størstedelen af broen lå i frit vandspejl.

Lovgrundlag

Furesø er omfattet af naturbeskyttelseslovens § 3.

Det følger af naturbeskyttelseslovens § 3, stk. 1, at der ikke må foretages ændring i tilstanden af naturlige søer, hvis areal er på over 100 m². Der skal være tale om søer, damme eller vandhuller – dvs. vandområder, hvor der har udviklet sig et karakteristisk naturligt plante- og dyreliv.

Etablering af broer anses for et tilstandsændrende indgreb, hvorfor der, i givet fald, kræves en dispensation i medfør af lovens § 65, stk. 2, hvor det fremgår, at der i særlige tilfælde kan gøres undtagelse fra bestemmelserne i § 3.



Lovligt etablerede broer kan vedligeholdes og, til en vis grad, renoveres uden kommunens dispensation, men hvis broen ændrer størrelse, udformning, placering eller udskiftes i sin helhed, kræver det en ny dispensation fra § 3.

Kommunens vurdering

Jf. nævnspraksis kan der ikke gives dispensation fra naturbeskyttelseslovens § 3 til broer eller andre anlæg/indgreb, hvis formål alene er af privat økonomisk- eller rekreativ karakter. Er der imidlertid allerede etableret en lovlig bro på stedet, er der en mere lempelig praksis på området, og der kan, som udgangspunkt, dispenseres til en udskiftning af en gammel bro med en ny bro i et eller andet omfang.

Furesø har været beskyttet som naturtype siden 1. september 1972. Broer der er opført før dette tidspunkt, eller som har fået en dispensation, er lovlige. Broen fremgår ikke af luftfoto fra 1971, men kan ses på luftfoto fra 1976. Mellem 1971 og 1976 har kommunen ingen tilgængelige luftfotos af området.

I mail af 5. februar 2024 fremgår det, at ansøger har fået fortalt at broen er fra foråret/sommeren 1971, og at pælene skulle være slået helt præcis den 1. maj 1971 af de håndværkere, som på samme tidspunkt var i gang med at bygge Holte Roklub. Kommunen har ingen grund til at betvivle dette, og kan på baggrund af de tilgængelige luftfotos heller ikke afvise dette. Kommunen anser derfor den eksisterende bro som lovlig og vurderer, at der kan gives en dispensation til en ny bro som erstatning for den gamle, trods broen alene tjener et privat rekreativt formål.

Kommunen vurderer ikke at udskiftningen af broen, herunder en ny placering ca. 2 m sydligere ift. eksisterende bro, vil ændre søens tilstand væsentligt eller forrykke den nuværende naturtilstand i området.

Kommunen vurderer ligeledes, at der i det konkrete tilfælde kan tillades en sidebro/brohoved, da den fremherskende vestenvind, i denne del af Furesøen, kan være så stærk, at en sidebro er nødvendig for at kunne beskytte båden mod vind og bølger.

Natura 2000 og Bilag IV-arter

Broen ligger indenfor Natura 2000-område nr. 139, Øvre Mølleådal, Furesø og Frederiksdal Skov, herunder Habitatområde H123 og



Fuglebeskyttelsesområde F109. Beskrivelsen af og udpegningsgrundlag for Natura 2000-området fremgår af Miljøstyrelsens hjemmeside².

Da anlægget sker i selve søen, berøres naturtypen *kransnålalge-sø* (3140). Kommunen vurderer at projektet ikke vil påvirke arter tilhørende naturtypen.

Arterne Skæv vindelsnegl, Sump vindelsnegl, Stor kærguldsmed, Lys skivevandkalv og Stor vandsalamander, er ud over naturtyperne også en del af udpegningsgrundlaget for Habitatområde nr. 123, mens udpegningsgrundlaget for Fuglebeskyttelsesområde nr. 109 er fuglearterne Rørhøg, Plettet rørvagtel, Isfugl og Sortspætte.

Kommunen har ikke kendskab til eller forventning om, at der i anlægsområdet kan forekomme nogle af de på udpegningsgrundlaget værende arter.

Bilag IV-arter

På habitatdirektivets bilag IV er listet en række arter af planter og dyr, hvis voksesteder eller yngle- og rasteområder ikke må beskadiges eller ødelægges.

Kommunen vurderer at anlægsområdet ikke er et egnet yngle- eller rastested for bilag IV-arter. Padderne spidssnudet frø og stor vandsalamander forekommer relativt almindeligt i kommunens søer, men forventes ikke at forekomme hvor broen anlægges i Furesøen pga. søens størrelse og store bestand af fisk. Andre bilag-IV arter vurderes ikke at være relevante ifm. det konkrete projekt.

Afgørelse

Kommunen meddeler hermed dispensation til udskiftning af den eksisterende bro ud for Storkevænget 6, 2840 Holte. Afgørelsen er truffet i henhold til § 65 stk. 2 i lovbekendtgørelse nr. 1392 af 04/10/2022 om naturbeskyttelse med senere ændringer.

Dispensationen gives med en række vilkår.

Vilkår

- Bådebroen må ikke være længere end 21,5 m og bredere end 1,5 m. For enden af broen må etableres en sidebro på 3 m x 1,5 m, som

² <https://mst.dk/natur-vand/natur/natura-2000/natura-2000-planer/natura-2000-planlaegning-2022-2027/sjaelland-nord-og-bornholm/>



vender mod nord. Sidebroen indgår som en del af broens samlede længde på 21,5 m. Se skitsetegning i bilag 2.

- Ingen dele af bådebroen må gå ind over land.
- Den nye bådebro skal placeres ca. 2 m længere syd på ift. nuværende bro af hensyn til afstand til naboskel.
- Brodækket må ikke overstige 30 cm over vandspejlskote 20,39 i DVR90.
- Broen skal udføres som en åben pælebro, og der skal være fri passage under broen, hvorfor bropillerne ikke må beklædes. Dog tillades montering af et enkelt bræt til at lægge båden imod.
- Der skal anvendes ubehandlet træ til brodæk, ramme og bropiller.
- Der må ikke ryddes vegetation i sø eller bredzone.
- Der må ikke foretages terrænregulering/opfyld i sø eller bredzone, samt etableres kantsikring.
- Den eksisterende bådebro, platform på bredden samt bådsliske skal fjernes.
- Der må ikke placeres borde/bænke, flagstænger, parasoller, rækværk, belysning eller andet på bådebroen. Dog tillades etablering af en redningsstige/badetrappe af træ eller metal. Redningsstigen/badetrappen må max stikke 0,3 m op over brodækket.
- Der må ikke efterfølgende uden tilladelse foretages udvidelse eller andre ændringer af bådebroen.
- Ved anvendelsen af hydrauliske værktøjer, skal der sikres mod spild af hydraulikvæske, samt forefindes materiale til oprydning ved eventuelt spild heraf.
- Bådebroen skal vedligeholdes forsvarligt. I modsat fald bortfalder tilladelsen og bådebroen skal fjernes.
- I tilfælde af at bådebroen ødelægges og ikke straks genopføres, skal alle rester af bådebroen fjernes fuldstændigt. Området skal bringes i en stand svarende til den tilstand, som området havde før bådebroens etablering.
- Tilladelsen bortfalder, hvis bådebroen ikke er genopført senest et år efter ødelæggelsen.

Bemærkninger

Kommunen gør opmærksom på, at nærværende dispensation alene gælder naturbeskyttelsesloven. Det ansøgte forudsætter tillige landzonetilladelse, som udsendes som separat afgørelse.

Fortidsminder

Hvis der under arbejdet findes spor af fortidsminder eller oldsager, skal arbejdet standses med det samme, jf. museumslovens § 27. Fundet skal



meddeles til det lokale arkæologiske museum: Museum Nordsjælland - Hørsholm, Søndre Jagtvej 2 – 4, 2970 Hørsholm. Telefon 72 17 02 40. Museet beslutter, hvornår arbejdet kan genoptages.

Offentliggørelse og klagevejledning

Afgørelsen offentliggøres på Rudersdal Kommunes hjemmeside

den 30. maj 2024

Du kan klage over denne afgørelse efter reglerne i naturbeskyttelseslovens § 78, stk. 1.

Klageberettigede er adressaten for afgørelsen, ejeren af den ejendom, som afgørelsen vedrører, offentlige myndigheder, en berørt nationalparkfond oprettet efter lov om nationalparker, lokale foreninger og organisationer, som har en væsentlig interesse i afgørelsen samt visse landsdækkende foreninger og organisationer, jf. lovens § 86.

Klagefristen udløber 4 uger efter, at afgørelsen er meddelt. Er afgørelsen offentligt bekendtgjort, regnes klagefristen fra bekendtgørelsesdatoen, jf. lovens § 87, stk. 1. Hvis klagefristen udløber på en lørdag eller helligdag, forlænges klagefristen til den følgende hverdag.

Hvis du ønsker at klage over denne afgørelse, kan du klage til Miljø- og Fødevareklagenævnet. Du klager via Klageportalen, som du finder et link til på forsiden af www.naevneneshus.dk. Klageportalen ligger på www.borger.dk og www.virk.dk. Du logger på www.borger.dk eller www.virk.dk, ligesom du plejer, typisk med NemID. Klagen sendes gennem Klageportalen til den myndighed, der har truffet afgørelsen. En klage er indgivet, når den er tilgængelig for myndigheden i Klageportalen.

Miljø- og Fødevareklagenævnet skal som udgangspunkt afvise en klage, der kommer uden om Klageportalen, hvis der ikke er særlige grunde til det. Hvis du ønsker at blive fritaget for at bruge Klageportalen, skal du sende en begrundet anmodning til den myndighed, der har truffet afgørelse i sagen. Myndigheden videresender herefter anmodningen til Miljø- og Fødevareklagenævnet, som træffer afgørelse om, hvorvidt din anmodning kan imødekommes.

Kommunen sender via Klageportalen kommunens bemærkninger til sagen og de anførte klagepunkter til Miljø- og Fødevareklagenævnet vedhæftet den påklagede afgørelse og de dokumenter, der er indgået i sagens bedømmelse.



Samtidig med at kommunen sender klagesagen til Miljø- og Fødevareklagenævnet sendes en kopi af udtalelsen til dig og eventuelle andre involverede i klagesagen med en frist for at afgive bemærkninger til Miljø- og Fødevareklagenævnet på 3 uger fra modtagelsen. Tilladelser må ikke udnyttes før klagefristen er udløbet. Rettidig klage har opsættende virkning, medmindre Miljø- og Fødevareklagenævnet bestemmer andet, jf. lovens § 87, stk. 7.

Når du klager, skal du betale et gebyr. For privatpersoner er gebyret på 900 kr. og for virksomheder og organisationer er gebyret på 1.800 kr. (2016-niveau).

Du betaler gebyret med betalingskort i Klageportalen. Hvis du bliver fritaget for at bruge Klageportalen, vil du modtage en opkrævning på gebyret fra Miljø- og Fødevareklagenævnet. Betales gebyret ikke på den anviste måde og inden for den fastsatte frist på 14 dage, afvises klagen fra behandling.

Gebyret tilbagebetales, hvis

1. klagesagen fører til, at den påklagede afgørelse ændres eller ophæves,
2. klageren får helt eller delvist medhold i klagen, eller
3. klagen afvises som følge af overskredet klagefrist, manglende klageberettigelse eller fordi klagen ikke er omfattet af Miljø- og Fødevareklagenævnets kompetence.

Det bemærkes, at hvis den eneste ændring af den påklagede afgørelse er forlængelse af frist for efterkommelse af afgørelsen som følge af den tid, der er medgået til at behandle sagen i klagenævnet, tilbagebetales gebyret dog ikke.

Miljø- og Fødevareklagenævnet kan også beslutte at tilbagebetale gebyret, hvis

1. der er indledt forhandlinger med afgørelsens adressat og/eller førstinstansen om projektilpasninger, og disse forhandlinger fører til, at klager trækker sin klage tilbage, eller
2. klager i øvrigt trækker sin klage tilbage, før Miljø- og Fødevareklagenævnet har truffet afgørelse i sagen.

Gebyret tilbagebetales dog ikke, hvis Nævnet vurderer, at der er forhold, der taler imod at tilbagebetale gebyret, fx hvis klagen trækkes tilbage



meget sent, herunder efter at klager har haft et afgørelsesudkast i partshøring

Klagefristen udløber den 27. juni 2024

Søgsmålsvejledning

Hvis du vil indbringe afgørelsen for domstolene, skal dette ske inden 6 måneder fra afgørelsens modtagelse. Er afgørelsen offentligt bekendtgjort, regnes søgsmålsfristen fra bekendtgørelsesdatoen, jf. naturbeskyttelseslovens § 88.

Dispensationen må ikke udnyttes, før klagefristen er udløbet.

Hvis vi rettidigt modtager klager fra andre, vil du blive orienteret snarest muligt. Du må i så fald ikke udnytte dispensationen før klagesagen er afsluttet, med mindre Miljø- og Fødevarerklagenævnet bestemmer andet.

Forældelse af dispensationen

Hvis dispensationen ikke udnyttes inden 3 år fra dags dato, bortfalder den jf. naturbeskyttelseslovens § 66, stk. 2.

Venlig hilsen

Sissel Haar Olesen
Biolog



Bilag

1 Grundejertilladelse

2 Skitsetegning

Kopi til

- Miljøstyrelsen, Tolderlundsvej 5, 5000 Odense C, mst@mst.dk
- Naturstyrelsen, Hovedstaden, Boveskovgård, Dyrehaven 6, 2930 Klampenborg, hst@nst.dk Lars Stubkjær Nielsen, LSN@nst.dk
- Danmarks Naturfredningsforening, Rudersdal v/Steen Ussing, rudersdal@dn.dk og steen.Ussing@gmail.com
- Dansk Botanisk Forening, Sølvgade 83, 1307 København K., Naturbeskyttelsesudvalget, nbu_sj@botaniskforening.dk
- Dansk Ornitologisk Forening, Vesterbrogade 138-140, 1620 København V, natur@dof.dk
- Dansk Ornitologisk Forening, Nordsjællandsafdeling v/Richard Larsen, rudersdal@dof.dk eller larsenrichard036@gmail.com
- Danmarks Sportsfiskerforbund, Skyttevej 5, 7182 Bredsten, post@sportsfiskerforbundet.dk lbt@sportsfiskerforbundet.dk og oeresund@sportsfiskerforbundet.dk

Friluftsrådet, København Nord v/Bjørn Christau,
bjoern.storkoebenhavnnord@friluftstraadet.dk

- Friluftsrådet v/ Gunnar Bruschi, Bastkær 1, 2765 Smørum, gb@brusch.dk
- Museum Nordsjælland - Hørsholm, Sdr. Jagtvej 2, DK 2970 Hørsholm, post@museumns.dk



Anne Reker Cordt
annereker@cordt.dk

Kopi sendt til Rudersdal kommune:
bsol@rudersdal.dk

Hovedstaden
Ref. chrmm@nst.dk
J.nr. 23/01627
Den 23. juni 2023

Grundejertilladelse og dispensation - udskiftning af bro i Furesøen ud for ejendommen Storkevænget 6, 2840 Holte (matr.nr. 1ana, 1cax Dronninggård, Ny Holte)

Naturstyrelsen meddeler herved grundejertilladelse til udskiftning af bro. Vilklårene for genetableringen fremgår nedenfor. Naturstyrelsen har med de fastsatte vilkår valgt at dispensere fra de generelle bestemmelser.

Grundejertilladelsen er gældende i 3 år fra brevdato. Før du kan anvende tilladelsen skal du have kommunens tilladelse efter Naturbeskyttelsesloven og eventuelle andre lovgivninger. Såfremt kommunen stiller yderligere vilkår i deres tilladelser skal du også opfylde dem.

Når du har modtaget tilladelsen fra kommunen må du påbegynde bygningen af din bro. Husk løbende at tage foto af byggeriet før, under og efter til brug for eventuel dokumentation.

Når broen er færdigbygget skal du kontakte Naturstyrelsen igen, så vi kan aftale en dato for besigtigelse. Efter besigtigelsen får du den endelige tilladelse til ibrugtagning af broen, såfremt alle vilkår fra Naturstyrelsen og kommunen er overholdt.

Vilkår for tilladelsen

- Broen må inklusiv sidebro maksimalt være 21,5 m lang (målt fra bredkant til brospids) og op til 1,5 m bred (se illustration nedenfor).
- Broen skal placeres så den og sidebro ligger inden for matrikelgrænsen i lige linje (se ortofoto nedenfor).
- Broen må placeres fra bredkanten og ud i søen.
- Der må tilføjes en sidevinge på den yderste del af broen dvs. fra det sted, hvor broen maksimalt er 20 m lang. Sidebroen må være maksimalt 3 m bred. Sidebroen vendes mod nord for at beskytte båden for vinden.
- Der må placeres en diskret badetrappe på broens sydside.
- Den eksisterende bro, platform på bredden og bådslidsken skal fjernes inden den nye bro etableres. Det gælder ligeledes bropiller under vandet i hele længden af den eksisterende bro, da disse kan udgøre en fare for sikkerheden.
- Der må ikke etableres en ny platform på bredden på Naturstyrelsens matrikel og ej heller en ny bådsliske.

- Bådstativet skal fjernes og må ikke anvendes i Furesøen.
- Broen skal opfylde alle øvrige generelle vilkår, som fremgår af bilag 3 til bekendtgørelse om færdsel m.v. på Furesøen:
<https://www.retsinformation.dk/eli/ta/2016/933> (også vedlagt som bilag)

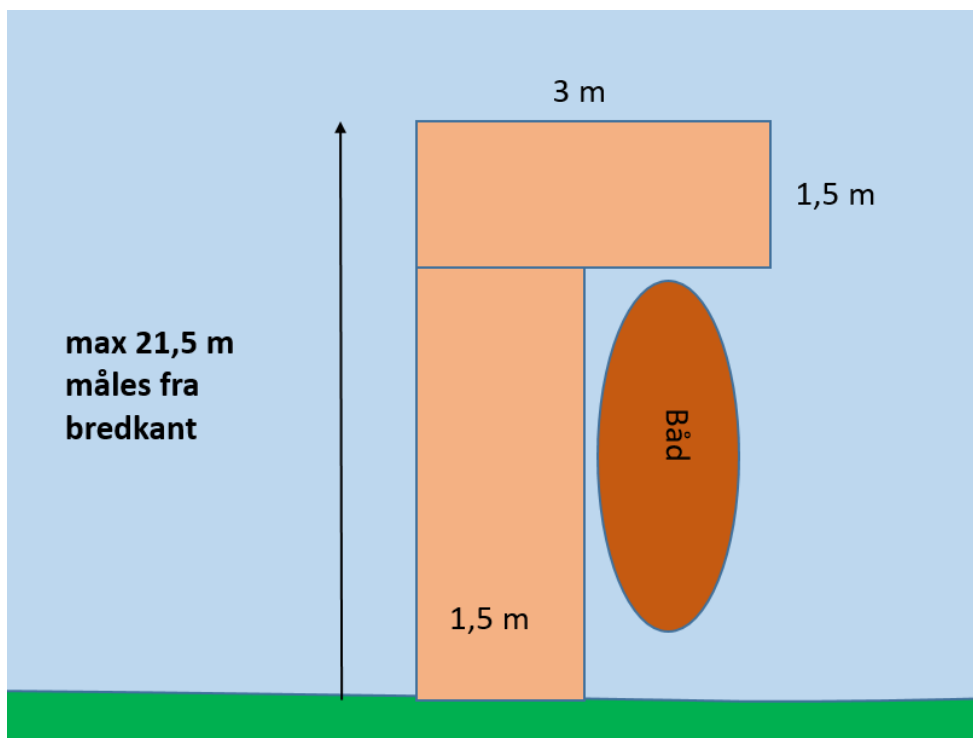

Baggrund for tilladelsen

Sagsforløb:

Ansøger kontaktede Naturstyrelsen telefonisk i oktober 2022 med henblik på dialog om udskiftning af badebro ud for ejendommen. Broen er i dårlig stand og skal udskiftes for at kunne anvendes.

Ansøger sender d. 4. november 2022 en ansøgning om udskiftning af broen med henblik på en aftale om besigtigelse.

D. 1. februar 2023 mødes ansøger, Naturstyrelsen og repræsentant fra Rudersdal kommune for at besigtige broen. Se foto nedenfor.



Som opfølgning på mødet skriver Naturstyrelsen til ansøger d. 10. februar 2023 og beder om uddybende oplysninger omkring mål for vanddybde.

Ansøger svarer Naturstyrelsen d. 24. april 2023 med de adspurgte mål og en opdateret ansøgning. Der ansøges om en 30 m lang bro med en bredde på 1,5 m og en sidebro på 3 x 1,5 m vinklet mod nord. Der ansøges endvidere om en bådslidske og en platform mod bred samt en badetrappe. Ansøgningen er vedlagt.

Ansøger skriver til Naturstyrelsen d. 14. juni 2023 og spørger til, hvornår der kan forventes svar på ansøgningen.

Naturstyrelsen skriver d. 20. juni 2023 til ansøger og beklager den lange sagsbehandlingstid.

Begrundelse:

Naturstyrelsen har forholdt sig til den indsendte ansøgning samt de øvrige oplysninger i sagen, og har på den baggrund valgt at tillade en bro på en samlet maksimal længde på 21,5 m (inkl. sidebro).

Naturstyrelsen har således i dette særlige tilfælde valgt at dispensere fra de fastlagte retningslinjer om at tillade broer på 6 m fra vanddybden er 0,5 m ved kote GI 20,45.

Begrundelsen for dette er, at der kan være udfordringer med vanddybden især i sommerperioden, hvor båden går på grund, hvis den fortøjres længere inde end 20 m fra bredden. Der kan derudover kun sikres en vanddybde på de 0,5 m af hensyn til båden, når der bevæges 10 meter (og længere i sommerperioden) ud fra bredkanten.

Der er endvidere givet dispensation og tilladelse til en sidebro på 1,5 x 3 m. Begrundelsen for dette er, at broen er beliggende på en til tider meget blæsende del af Furesøen med fremherskende vindretning fra vest, og der derfor er behov for at skærme båden mod vind og bølger.

Der kan ikke gives tilladelse til platform på Naturstyrelsens arealer og en bådslidske. Begge dele er ikke nødvendigt for at ansøger har mulighed for at anvende broen til en båd eller til fastholdelse af en båd.

Hvis I har spørgsmål til tilladelsens vilkår eller andet, så kontakt os gerne inden I går i gang med byggeriet.

Med venlig hilsen

Christiane Martinussen
Fuldmægtig I Hovedstaden
Dir tlf.: (+45) 72 54 31 50
Mobil.: (+45) 21 21 97 06
chrmm@nst.dk

Bilag 2, Skitsetegning

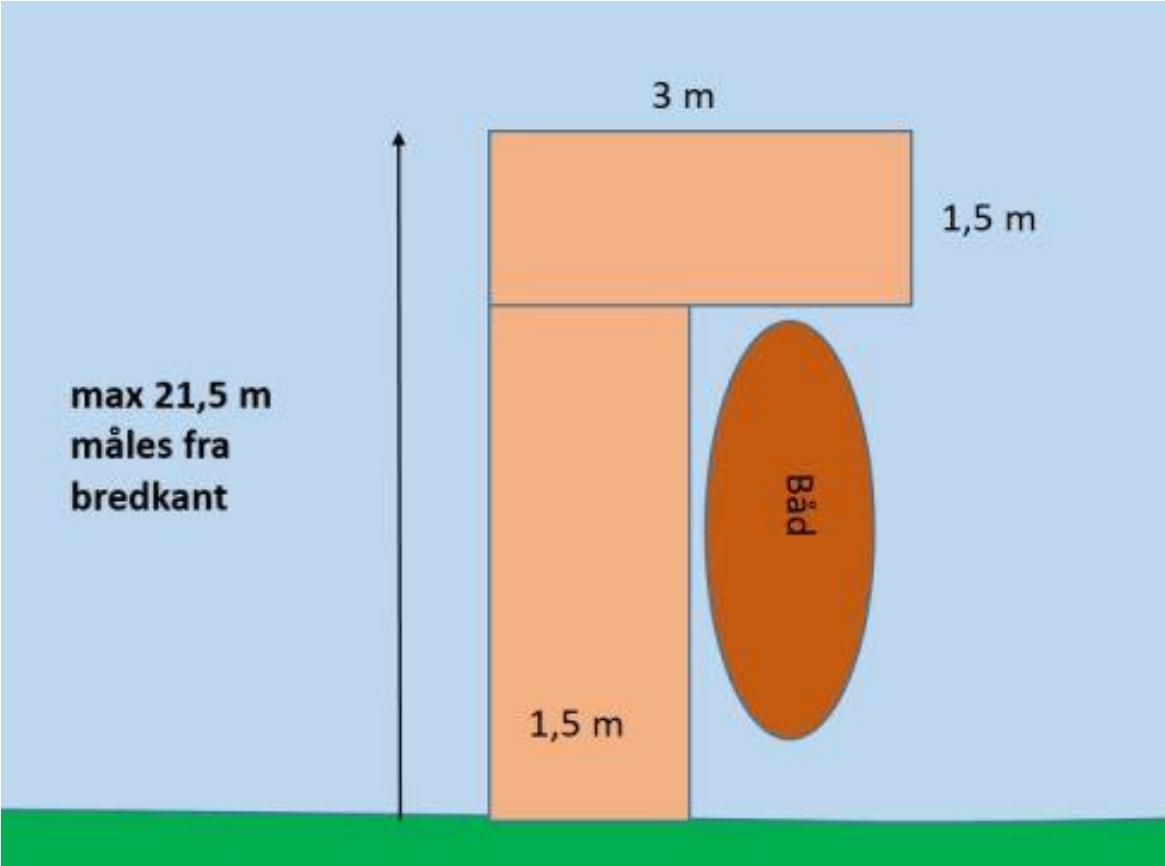

Skitsetegning med dimensioner for den bro, som der gives dispensation til.